

Memoria del Seminario: Fortalecimiento del liderazgo político de las candidatas

Índice

I. Introducción	-----	3
II. Identidad del Seminario	-----	3
III. Difusión y convocatoria del evento	-----	7
IV. Desarrollo del evento	-----	9
IV.1. Bienvenida e inauguración	-----	9
IV.2. Síntesis curricular de instructores y ponentes	-----	11
IV.3. Taller: Comunicación política	-----	13
IV.4. Ponencia: Cómo enfrentar una campaña	-----	14
IV.5. Taller: Organizar una campaña electoral	-----	15
IV.6. Taller: Identificación, Prevención y Atención de la Violencia Política y Acoso contra las mujeres en la Política	-----	17
IV.7. Conversatorio: Identificación, prevención y atención de la violencia política y acoso contra las mujeres en la política	-----	20
IV.8. Taller: Herramientas prácticas para prevenir y combatir el acoso sexual	-----	25
V. Asistencia al Seminario	-----	29
VI. El Seminario en imágenes	-----	31
VII. Cobertura del Seminario en medios de comunicación locales	-----	33

Memoria del **Seminario:** **Fortalecimiento del liderazgo** **político de las candidatas**



Proceso Electoral 2017-2018
17 y 18 de mayo de 2018

Tuxtla Gutiérrez, Chiapas.

I. Introducción

En un evento coordinado entre el Instituto de Elecciones y Participación Ciudadana, la Comisión Interamericana de Mujeres (CIM) de la Organización de Estados Americanos (OEA), y la participación del Instituto Nacional Electoral, se llevó a cabo los días 17 y 18 de mayo de 2018, en las instalaciones de la Cámara Mexicana de la Industria de la Construcción, el Seminario: fortalecimiento del liderazgo político de las candidatas, al que asistieron 145 mujeres candidatas a integrantes de ayuntamientos; diputaciones por mayoría relativa y representación proporcional; y a diputaciones federales, todas ellas provenientes de 72 municipios del Estado. El objetivo del Seminario fue el de fortalecer las habilidades de las participantes para la competencia electoral y ofrecer a las participantes herramientas prácticas para combatir el acoso. Los temas impartidos a modo de talleres fueron: Comunicación política; Organización de una campaña electoral; Identificación, prevención y atención de la violencia política y acoso contra las mujeres en la política; y Herramientas prácticas para prevenir y combatir el acoso sexual, además se llevó a cabo el conversatorio: *Claves para presentar una denuncia de violencia contra las mujeres en política* y la ponencia: *Cómo enfrentar la campaña*.

Cabe destacar que las ponencias fueron realizadas por personalidades de talla internacional y reconocidas en el ámbito de la participación política de las mujeres entre quienes destacan Carmen Moreno, Secretaria Ejecutiva de la CIM-OEA; Ricardo Solari, ex Ministro y ex Jefe de Campaña de la Presidenta Michelle Bachelet, Chile; Cecilia Lavalle, Experta en Comunicación Política, México; Mónica Maccise Duayhe, Directora de la Unidad de Igualdad de Género y No Discriminación del INE; Marty Langelan, experta en acción comunitaria no violenta; y Marta Martínez, Especialista en Democracia y Género de la CIM.

II. Identidad del Seminario

Se diseñó una imagen acorde al evento, que representara la idea de las mujeres en *crecimiento dinámico* mediante la utilización del símbolo de las mujeres en el logotipo representativo, con una inclinación hacia la derecha que le aporta dinamismo y movimiento, que con la sobreposición de una línea en ascenso denota desarrollo y optimismo.

Se utilizó como base, tonalidades neutras (grises) y se destacó elementos en variaciones de magenta que forman parte de la gama tonal de la identidad del Instituto de Elecciones y Participación Ciudadana.

Se elaboraron aplicaciones tanto para impresión como para previsualización digital, cada una de ellas cumpliendo con diferentes objetivos de difusión:



LOGOTIPO



PENDONES



LONA BACK

INSTITUTO DE ELECCIONES Y PARTICIPACIÓN CIUDADANA
COMISIÓN PROVISIONAL DE IGUALDAD DE GÉNERO Y NO DISCRIMINACIÓN



OEA OAS



El Instituto de Elecciones y Participación Ciudadana de Chiapas, la Comisión Interamericana de Mujeres de la OEA y el Instituto Nacional Electoral, invitan al:

Seminario:
fortalecimiento del
liderazgo político
de las
candidatas

17 y 18 de mayo

PROCESO ELECTORAL
LOCAL ORDINARIO 2017-2018

INSTRUCTORAS(ES):

-  Carmen Moreno, Secretaria Ejecutiva de la CIM-OEA
-  Ricardo Solari, Ex Ministro y ex Jefe de Campaña de la Presidenta Michelle Bachelet, Chile
-  Cecilia Lavalle, Experta en Comunicación Política, México
-  Mónica Maccise Duayhe, Directora de la Unidad de Igualdad de Género y No Discriminación del INE
-  Marta Martínez, Especialista en Democracia y Género de la CIM

Entrega de constancia a quienes cuenten con el 100% de asistencia

Las candidatas con interés en participar podrán registrarse en el sitio web del Instituto:

www.iepc-chiapas.org.mx

**DIRIGIDO A CANDIDATAS A
LOS CARGOS DE PRESIDENTAS
MUNICIPALES, SÍNDICAS Y
DIPUTADAS**

Fecha: 17 y 18 de mayo de 2018

Horario: 9:00 a 18:00 horas

Lugar: Auditorio de la CMIC,
Blvd. Los Castillos No. 227, Fracc.
Montes Azules,
Tuxtla Gutiérrez, Chiapas,
C.P. 29020

Objetivo:

Fortalecer las habilidades para la competencia electoral con personas expertas en las materias: igualdad de género y violencia política, comunicación política, organización de una campaña electoral.

Actividades:

Taller: Organizar una campaña electoral.

Taller: Comunicación política.

Taller: Identificación, prevención y atención de la violencia política y acoso contra las mujeres en la política.

Conversatorio: Claves para presentar una denuncia de violencia contra las mujeres en política.

Taller: Herramientas prácticas para prevenir y combatir el acoso sexual

Mayores informes: (961) 61 5 01 43

seminario.candidatas18@iepc-chiapas.org.mx

INFOGRAFÍA

INSTITUTO DE ELECCIONES Y PARTICIPACIÓN CIUDADANA
COMISIÓN PROVISIONAL DE IGUALDAD DE GÉNERO Y NO DISCRIMINACIÓN



INVITACIÓN

DÍA 1: JUEVES 17 DE MAYO		DÍA 2: VIERNES 18 DE MAYO	
8:30h	Registro	8:30h	Registro
9:00h	Inicio del Seminario Representantes del IMJUG: de Elecciones y Participación Ciudadana de Chiapas Representantes del IMJUG: Nacional Electoral, Miroslava Gómez Moreno, Secretaria Ejecutiva de la CMEXSA.	9:00h	Taller: Identificación, Prevención y Atención de la Violencia Política y Atención a las mujeres en la Política. María Martínez (CIM-CEA)
9:30h	Taller: Comunicación Política Cecilia Lavilla, experta en Comunicación política, México	10:30h	Receso
10:30h	Receso	10:15h	Conferencia: Cómo usar Internet con eficiencia de manera responsable en Internet en política. El objetivo del Seminario es presentar las habilidades de cada participante y las herramientas tecnológicas para mejorar la calidad de vida, así como las herramientas para presentar una que o mejorada y/o fortalecimiento de la actividad.
10:50h	Taller: Comunicación Política Segundo Taller	10:30h	Conferencia: Cómo usar Internet con eficiencia de manera responsable en Internet en política. Cecilia Rosales Pineda (IEC) María Rosales Pineda (IEC) Karlina Rosales Pineda (IEC) Karlina Rosales Pineda (IEC)
12:00h	Comer: comer la comida. María Rosales (IEC)	11:45h	Taller: Herramientas políticas para prevenir y combatir el acoso sexual. María Lavilla y Karlina Rosales
13:00h	Receso	12:00h	Receso
14:00h	Taller: Gestionar una campaña electoral. Rosario Solari, ex Ministra y ex jefa de campaña de la Presidencia de la Cámara de Diputados, CDMX	12:30h	Taller: Herramientas políticas para prevenir y combatir el acoso sexual (Segundo Taller)
14:30h	Receso	12:45h	Receso
15:00h	Taller: Gestionar una campaña electoral (Segundo Taller)	13:30h	Taller: Herramientas políticas para prevenir y combatir el acoso sexual (Segundo Taller)
16:00h	Cierre de Actividades del día 1	14:00h	Cierre de Actividades del día 2

PROGRAMA



RECONOCIMIENTOS



PERSONIFICADORES

INSTITUTO DE ELECCIONES Y PARTICIPACIÓN CIUDADANA
COMISIÓN PROVISIONAL DE IGUALDAD DE GÉNERO Y NO DISCRIMINACIÓN

De igual manera, en apego a la identidad del evento, se elaboraron dos videos promocionales del seminario que fueron producidos de manera interna por el área de Comunicación Social del Instituto:



<https://www.youtube.com/watch?v=zTG5Z7Qha4c>

SPOT 1



SPOT 2

III. Difusión y convocatoria del evento

Con el objetivo de realizar una eficaz difusión del evento, dirigida hacia el público objetivo: las candidatas a cargos de elección popular en el estado. La intención primordial era hacer de su conocimiento el desarrollo del seminario para motivar su registro, se planteó como primer instancia, la vía institucional, por lo que, una vez definidas las fechas de su realización, se convocó a las representaciones de partidos políticos y candidaturas independientes, a una reunión con motivo hacer de su conocimiento el proyecto así como plantear los objetivos del Seminario, y solicitarles hacer llegar la invitación a las candidatas que representan. Dicha reunión se llevó a cabo el día 03 de mayo con la presencia de la Dra. Olga Mabel López Pérez, Representante del PVEM; de Martín Darío Cázares Vázquez, Representante de MORENA; Samuel Castellanos Hernández, Representante del PRD; y Luis Armando Pérez Albores, Representante de candidato independiente al cargo de gobernador del estado, quienes se comprometieron a realizar la difusión y promover el Seminario.

En esa misma fecha se envió oficio dirigido a las representaciones de partidos políticos y candidaturas independientes, con el objetivo de hacer de su conocimiento la realización del evento y solicitar su apoyo para convocar a las candidatas de sus partidos. De igual manera se envió la invitación e infografía digital para ser distribuida.

Como actividades de difusión al Seminario, se elaboró material de promoción, visual y audiovisual, como una infografía y dos spots de video que fueron difundidos en las redes del instituto y en la propia página. El objetivo del material de difusión fue el de promover la

INSTITUTO DE ELECCIONES Y PARTICIPACIÓN CIUDADANA
COMISIÓN PROVISIONAL DE IGUALDAD DE GÉNERO Y NO DISCRIMINACIÓN

inscripción de las candidatas en el sitio web del Instituto que se gestionó específicamente para el registro del Seminario, sitio que permaneció activo desde el 9 de mayo, hasta el miércoles 16.

Para lograr una mayor promoción del evento, se elaboró y dio cumplimiento a una agenda de medios basada en entrevistas otorgadas por la Consejera Electoral Laura León Carballo, en diversos medios de comunicación locales:

FECHA	HORA	MEDIO	REPORTERO
Martes 15 de mayo	10:00 am	El Heraldo de Chiapas	Isaí Flores
Martes 15 de mayo	10:00 am	Diez Noticias	Alfredo Gómez
Martes 15 de mayo	2:30 pm	"Enlace Chiapas", Radiatorama. En vivo	Arianna Peña y Edén Bernal
Miércoles 16 de mayo	7:30 am	Notinúcleo Primera Emisión. En vivo	Miguel Ángel Osio
Miércoles 16 de mayo	9:00 am	3 Minutos Informa	Juan Carlos Santiago



La Consejera Electoral Laura León Carballo, Presidente de la Comisión Provisional de Igualdad de Género y No Discriminación en entrevistas radiofónicas.

Para la difusión de la convocatoria se contó con el apoyo de redes de mujeres pertenecientes a la sociedad civil organizada comprometidas con la participación política de las mujeres, sobre todo en la población indígena, lo que promovió una asistencia plural en cuanto a etnicidad, de

INSTITUTO DE ELECCIONES Y PARTICIPACIÓN CIUDADANA
COMISIÓN PROVISIONAL DE IGUALDAD DE GÉNERO Y NO DISCRIMINACIÓN

entre las organizaciones destacan el Frente Estatal de Mujeres Indígenas de Chiapas (FEMICH), la Red Chiapas Por la Paridad Efectiva (REPARE) y la Comisión Estatal de Derechos Humanos (CEDH), para quienes se destinaron 15 espacios en la lista de asistentes.

Las actividades de difusión del seminario dieron como resultado un registro en línea, con corte a las 23:00 horas del 16 de mayo, de 121 candidatas verificadas, con las que se elaboró la lista inicial de asistencias.

IV. Desarrollo del evento

Día 1

IV.1. Bienvenida e inauguración del Seminario

La mesa de presídium del evento estuvo conformada por Carmen Moreno Toscano, Embajadora y Secretaria Ejecutiva de la Comisión Interamericana de Mujeres de la Organización de Estados Americanos; José Luis Vázquez López, Vocal Ejecutivo de la Junta Local del INE; Oswaldo Chacón Rojas, Consejero Presidente del IEPC; y Laura León Carballo, Consejera Electoral, Presidente de la Comisión Provisional de Igualdad de Género y No Discriminación del IEPC.

En el acto inaugural del evento se contó con la presencia de Juan José Zepeda Bermudez, Presidente de la Comisión Estatal de Derechos Humanos; Francisco Gutiérrez Grajales, Presidente de CMIC; William Darío García, en representación del Rector de la Universidad del Valle de México; y de Elizabeth Amarillas Castellanos, Asesora de la Dirección General de Igualdad de Derechos y Paridad de Género. De igual manera, se contó con la presencia de representantes de las Organizaciones de la Sociedad Civil que integran el Observatorio de Participación y Empoderamiento Político de las Mujeres, entre las que destacan la Red Por la Paridad Efectiva (REPARE) y el Frente Estatal de Mujeres Indígenas de Chiapas (FEMICH), así como de Consejeros y Consejeras Distritales del IEPC. Se contó también con la presencia de las y los integrantes del Consejo General del Instituto.

El Lic. José Luis Vázquez López, Vocal Ejecutivo de la Junta Local del INE, mencionó que el INE ha adoptado recientemente la agenda para la igualdad de género en el Sistema Nacional Electoral, y que asume como compromiso impulsar la igualdad entre hombres y mujeres que permita transitar de la paridad a una igualdad sustantiva en nuestra democracia, agregó que cualquier tipo de discriminación sólo da cuenta de que no se ha logrado un Estado democrático pleno, y que la violencia política es uno de los principales obstáculos con los que se encuentran las mujeres para poder ejercer sus derechos políticos. Destacó que el trabajo de las instituciones, como la realización del Seminario, es una muestra del compromiso de las autoridades electorales para impulsar el avance de las mujeres en la vida política de manera transversal.

INSTITUTO DE ELECCIONES Y PARTICIPACIÓN CIUDADANA
COMISIÓN PROVISIONAL DE IGUALDAD DE GÉNERO Y NO DISCRIMINACIÓN

La embajadora Carmen Moreno Toscano, Secretaria Ejecutiva de la CIM-OEA, comentó que para la Organización de Estados Americanos, en especial para el Secretario General Luis Almagro Lemes es muy grato participar en eventos que tienen como objetivo ampliar la gobernabilidad democrática. Agradeció y felicitó la organización del evento, que consideró una gran oportunidad para lograr que las mujeres puedan asumir los cargos para los que están siendo candidateadas. Citó a la ex presidenta Michelle Bachelet, al decir que no hay lugar en el Siglo XXI para la discriminación y violencia contra las mujeres y niñas, y que cuando una mujer entra a la política, cambia la mujer; cuando muchas mujeres entran a la política, cambia la política, y que, precisamente se trata de que cambie la política. Agregó que la región está siendo testimonio de una expansión acelerada de derechos políticos de las mujeres a través de leyes que instauran la paridad; México fue el quinto país que la adoptó a nivel constitucional, siendo de los países pioneros en el mundo, y que el derecho de las mujeres a participar de manera paritaria ha sido el resultado una gran lucha de grandes mujeres, agregó que estas acciones, permitirán en este siglo, cambiar paradigmas, eliminar la discriminación contra las mujeres, y que las candidatas tienen una gran tarea en Chiapas. Destacó que está escrito en ninguna ley, que la mujer tiene que estar en su casa y cuidando a su familia; que las mujeres pueden y tienen que ejercer liderazgo político y el derecho a participar en la política. Mencionó que en México se ha tenido que cambiar la ley para que los partidos políticos no incurrieran en prácticas irregulares, agregó que existe una falta de voluntad política general para aplicar las cuotas en América Latina por lo que se ha avanzado paulatinamente; se refirió a las *Juanitas* y el hecho de registrar a candidatos varones como mujeres transgénero. También mencionó que la democratización en México tiene que pasar por la democratización de los partidos políticos, quienes tienen que cambiar su mentalidad antigua y volverse en promotores de una modernización del país, de la democracia y de la participación política.

La embajadora Carmen Moreno Toscano consideró que en el presente proceso electoral se dará una transición en el país, y que es necesario que todos y todas desterremos prácticas y costumbres que atentan contra la libertad de las mujeres y contra la igualdad de derechos entre hombre y mujeres; las mujeres pueden decidir por derecho en que actividades participar, y no es correcta la exigencia de la doble o triple jornada. Finalizó mencionando que no hay escuela para presidentes, no hay escuela para diputadas, todos y todas *entran* igual, se aprende haciendo, y se debe estar con la apertura a aprender, a escuchar y a no olvidarse de sus principios, del bienestar de la sociedad y ver por la mejora del país, de la justicia y por que las personas en la sociedad tengan mejores oportunidades.

El Consejero Presidente del IEPC, Oswaldo Chacón Rojas, señaló que en una democracia se gana y se pierde, pero no se vale que pierdan por el hecho de que sean mujeres y que el propósito del Seminario, y del Instituto de Elecciones y Participación ciudadana es proporcionar herramientas y estrategias a las candidatas, a quienes, por haber *conquistado* un espacio en las boletas consideró como guerreras. Agregó que hace unos días en Chiapas se logró lo que el proceso anterior fue *la nota de la vergüenza*: no cumplir el principio de paridad en las listas de candidaturas, y que en el 2018 se consolidó en sus principios vertical, horizontal y transversal.

INSTITUTO DE ELECCIONES Y PARTICIPACIÓN CIUDADANA
COMISIÓN PROVISIONAL DE IGUALDAD DE GÉNERO Y NO DISCRIMINACIÓN

Pidió a las presentes aprovechar el taller, para que el desafío que enfrentan sea superado. *“Este Seminario es para las mujeres; para que tengan más confianza, más apoyo, para evitar que se den casos lamentables que se han presentado en otros procesos”.*

Siendo las 10:10, el Consejero Presidente del IEPC declaró formalmente iniciadas las actividades del Seminario.

IV.2. Síntesis curricular de instructores y ponentes.

Taller: Comunicación Política

Cecilia Lavallo Torres es feminista, periodista y capacitadora en derechos humanos de las mujeres.

Es autora de tres libros sobre la participación política de las mujeres. Entre ellos, *Votar y ser electas. Historia de un derecho a medias*, fue depositado en una cápsula del tiempo del Archivo General de la Nación, que se abrirá en 2053, en el Centenario del Voto de las Mexicanas.

Reconocida con el Premio Nacional de Periodismo Educativo, forma parte de la Red Internacional de Periodistas con Visión de Género y de la Red Nacional Mujeres en Plural, que impulsa la paridad.

Ponencia: Cómo enfrentar la campaña

Mónica Maccise Duayhe es Licenciada en Ciencia Política por el Instituto Tecnológico Autónomo de México (ITAM) y Maestra en Sociología Política por el Instituto de Investigaciones Dr. José María Luis Mora. Cuenta, además, con una especialidad en Sociopsicoanálisis y es experta en estudios de género.

Trabajó en el Centro de Derechos Humanos Miguel Agustín Pro Juárez (Centro Prodh), organización de la sociedad civil que se dedica a la protección de los derechos humanos.

En el ámbito académico, formó parte del Área de Investigación Aplicada y Opinión del Instituto de Investigaciones Jurídicas de la Universidad Nacional Autónoma de México (UNAM).

De 2008 a 2015 trabajó en la Suprema Corte de Justicia de la Nación en la creación e implementación del Programa de Igualdad de Género.

Actualmente es la titular de la Unidad Técnica de Igualdad de Género y No Discriminación del Instituto Nacional Electoral.

Taller: Organizar una campaña electoral

Ricardo Solari, actual presidente del directorio de TVN. Economista (de la Universidad de Chile), con una maestría de la Facultad Latinoamericana de Ciencias Sociales (Flacso), lleva 30 años trabajando en el ámbito de políticas públicas, reformas laborales, fondos de pensiones, empleo y otros temas que preocupan a los ciudadanos del mundo. Su interés se ha centrado en América Latina: colaboró con el Centro de Estudios Públicos (CEP), ha sido consultor de la Cepal y asesor del Banco Interamericano de Desarrollo (BID). Viaja con frecuencia dentro y fuera de Chile, y le sigue el pulso a la política criolla. Fue ministro del Trabajo de Ricardo Lagos y jefe de campaña de Michelle Bachelet. Fue dirigente de la Federación de Estudiantes Secundarios (Feses), participó activamente en la campaña del No y en la elección de Aylwin. Bajo su mandato fue subsecretario del Ministerio Secretaría General de la Presidencia y durante el de Eduardo Frei, director del Banco del Estado.

Taller: Identificación, Prevención y Atención de la Violencia Política y Acoso contra las mujeres en la Política

Marta Martínez. Desde 2011 se desempeña como consultora especialista en derechos políticos de las mujeres y democracia en la Comisión Interamericana de Mujeres (CIM) de la Organización de Estados Americanos (OEA). Actualmente Marta trabaja en temas paridad política, violencia contra las mujeres en la vida política y formación para el liderazgo de candidatas electorales.

Anteriormente, ha ocupado el cargo de Responsable del Programa de Igualdad de Género de la Consejería de Interior del Gobierno de Cataluña (España). De 2007 a 2010 fue Secretaria de Organización de Mujeres con Iniciativa, una organización política dedicada a promover los derechos de las mujeres ante las instituciones de gobierno españolas y europeas; y en esa capacidad fue Coordinadora del Observatorio de Género de los Verdes Europeos. Tiene una licenciatura en Ciencias Políticas y de la Administración por la Universidad Autónoma de Barcelona (UAB) y ha cursado estudios de posgrado en Gestión Pública en el Instituto de Educación Continua de la Universidad Pompeu Pabra.

Taller: Herramientas prácticas para prevenir y combatir el acoso sexual

Marty Langelan es economista, arte marcialista, autora del libro: “Atrás: cómo confrontar y detener el hostigamiento sexual y líder del esfuerzo global para terminar con la violencia basada en el género. Su eficaz técnica de autodefensa ha sido usada alrededor del mundo como estrategia sistemática de intervención.

**INSTITUTO DE ELECCIONES Y PARTICIPACIÓN CIUDADANA
COMISIÓN PROVISIONAL DE IGUALDAD DE GÉNERO Y NO DISCRIMINACIÓN**

Ha enseñado a cientos de miles de personas cómo prevenir el abuso sexual y racial y a detener a los depredadores sexuales.

Experta en acción comunitaria no violenta, es la ex presidenta del Centro de atención a víctimas de violación en crisis de Washington DC, dirigió la primera gran campaña anti-hostigamiento en el mundo, que aglutinó a toda la ciudad. En 2018 fue honrada por el Proyecto de Historia Nacional de la Mujeres como “la madrina” del movimiento anti-acoso.

Karla Domínguez González es una especialista en género con experiencia en la incorporación de la perspectiva de género en proyectos de transporte y protección social. Se ha centrado en el análisis de las barreras y facilitadores de la movilidad y accesibilidad de las mujeres, estrategias para abordar el acoso sexual en el transporte público dentro de entornos urbanos y análisis de género para proyectos de caminos rurales en América Latina y África.

Tiene una Maestría en Desarrollo de la Escuela de Economía y Ciencias Políticas de Londres y un Certificado en Administración Pública de la Escuela Maxwell en la Universidad de Syracuse. Antes de unirse al Banco Mundial en 2014, colaboró con organizaciones internacionales de la sociedad civil (ODI, Practical Action, Oxfam) y trabajó para diferentes agencias del gobierno mexicano, incluido el Ministerio de Desarrollo Social, donde, en colaboración con el Ministerio de la Mujer de México, estuvo a cargo de coordinar el diseño y la implementación de su estrategia de transversalización de género.

En el Ministerio, también realizó estudios cualitativos con mujeres indígenas en Chiapas y Puebla para mejorar las reglas de operación del programa de transferencias de efectivo Oportunidades. Como un tema transversal, ha impartido capacitaciones sobre género y la respuesta de acoso sexual a servidores públicos en México y Brasil.

IV.3. Taller: Comunicación Política.

Impartido por Cecilia Lavallo Torres, periodista y capacitadora en derechos humanos de las mujeres.

En el taller, de aproximadamente 2:30 horas de duración, se tocaron los siguientes temas:

- **El terreno de juego**
 - El poder y las mujeres
 - Los medios de comunicación
- **La importancia de la comunicación**
 - Promoción del liderazgo

INSTITUTO DE ELECCIONES Y PARTICIPACIÓN CIUDADANA
COMISIÓN PROVISIONAL DE IGUALDAD DE GÉNERO Y NO DISCRIMINACIÓN

- El mensaje y agenda
- Lo que comunica
- Preparación para las entrevistas e interacción con los medios
- Respuestas a preguntas sexistas
- Manejo de los momentos de crisis
- La redes sociales

La ponente expuso que el problema radica en que los derechos políticos de las mujeres no están siendo respetados en ningún momento de la participación en el ámbito político, tanto a nivel estatal como global. Agregó que se espera de las mujeres cosas muy concretas en cuanto a lo que se debe ser y hacer.

IV.4. Ponencia: Cómo enfrentar la campaña

Impartida por Mónica Maccise Duayhe, Directora de la Unidad Técnica de Igualdad de Género y No Discriminación del Instituto Nacional Electoral

En su ponencia, la Directora de la Unidad Técnica de Igualdad de Género y No Discriminación del INE comentó que nos encontramos en un proceso complejo ya que la paridad rompió la forma tradicional de hacer las cosas, lo que provoca también resistencias que hay que comprender como una etapa de transición: la cuota de género se ve como algo que hay que “pagar”.

La paridad pone mucho enfoque en las diferencias entre hombres y mujeres y divide al mundo en dos sectores: hombres y mujeres, visión que desde el feminismo más evolucionado o post moderno se evita, al enfocarse en las similitudes y asuntos en común con las personas. Mencionó que pareciera que lo esencial de la identidad de las personas es el ser hombre o mujer, y se crean categorías y polarizaciones por lo que se idealizan sectores, por ejemplo: *todas las mujeres son impecables para algunos asuntos*.

Planteó que tanto entre hombres y mujeres hay semejanzas debido a otro tipo de diversidad y características comunes como la etnicidad, el origen y la cultura.

Mencionó a modo de ejemplo, que existirán 18 mil cargos de elección popular en las elecciones del primero de julio, y que considerando la paridad, por lo menos habrá 9 mil mujeres, lo que significa más mujeres que nunca haciendo campaña; en los medios de comunicación; y en el espacio público, lo que visibiliza los obstáculos. La paridad visibilizó el tema de violencia política, e influye en que las mujeres puedan sentirse más victimizadas.

Mencionó la definición de violencia política por razones de género (VPG), propuesta por el Tribunal, que es cuando se les cuestiona por ser mujer: *“tú no puedes con el puesto”, “tú te estás*

INSTITUTO DE ELECCIONES Y PARTICIPACIÓN CIUDADANA
COMISIÓN PROVISIONAL DE IGUALDAD DE GÉNERO Y NO DISCRIMINACIÓN

saliendo de tu rol tradicional”, “te sales del cajón”, “deberías estar en tu casa cuidando a tus hijos”, y que las agresiones por la sexualidad o identidad se vuelven cuestionamientos complejos de los roles políticos de las mujeres y hacen que cuestionen su propia participación en la política y motivan el sentimiento de victimización.

Resumió su propuesta y ponencia en tres estrategias, “las tres R”:

La primera de las estrategias que planteó es: DAR RESPUESTA a los cuestionamientos por el ser candidatas, en los medios planteó hacer el uso del derecho de réplica, responder con enfoque en las propuestas. Planteó también el autoconocimiento de los miedos, de las debilidades; realizar el análisis de la situación y establecer una estrategia de respuesta.

Segunda de las estrategias: RESISTIR: tener la expectativa de que no es un proceso fácil, prepararse a que las cosas no pueden salir como una piensa, y la principal herramienta para resistir es la conexión con el proyecto, la propuesta, los objetivos, la agenda y la visión.

Tercera de las estrategias: RESILIENCIA, el reponerse a los obstáculos; saber que hay que levantarse y aprender de cada situación, hacer el planteamiento de que cada situación va a ser superada, “*va a pasar*”. Agregó la importancia de construir redes externas para compartir experiencias, pedir consejos, además de saber que no están solas.

Finalizó mencionando que basta con que estén las candidatas participando, para contribuir de una manera diferente a la forma en que tradicionalmente se ha hecho política en México y en Chiapas.

IV.5. Taller: Organizar una campaña electoral

Impartido por Ricardo Solari, experto en organización de campaña electoral

El taller impartido por el ex jefe de campaña de Michelle Bachelet se basó en que el centro de cualquier campaña es la candidata misma y depende de cada una lograr cercanía y credibilidad: no se puede hacer una campaña sin un propósito, para lo que es necesario la proyección de un plan y un objetivo. Dicho plan se ordena tomando en cuenta líneas de acción o tipos de trabajo para llegar a la meta final, describiendo los pasos o etapas para llegar, y se hace con la ayuda de los principales colaboradores, pero tiene que ser totalmente coherente con los objetivos de la candidata.

Agregó que para la elaboración de un buen plan estratégico es necesario realizar correcta investigación y un diagnóstico social y, también necesario, para la elaboración de una campaña, contar con bases de apoyo de personas voluntarias; mientras más se tengan, más fácil será

INSTITUTO DE ELECCIONES Y PARTICIPACIÓN CIUDADANA
COMISIÓN PROVISIONAL DE IGUALDAD DE GÉNERO Y NO DISCRIMINACIÓN

organizar la red necesaria para ganar. Saber con qué personas o grupos se cuenta, y quienes están dispuestos a dedicar tiempo es una actividad imprescindible.

En cuando al financiamiento y medios materiales, planteó que son el inicio de la campaña, se debe estimar los costos y con lo que se cuenta. Además del dinero se debe cuantificar: activos, medios de comunicación, espacios públicos accesibles y recursos humanos. Contar con un esquema claro de fuentes y uso de fondos es vital para disponer de un presupuesto que indique con claridad el gasto posible, así como identificar las posibles formas de recaudación, además de llevar una estricta contabilidad.

Indicó que es necesario explicar claramente cuáles son los compromisos que se adquieren con los electores y recomendó la elaboración del documento diagnóstico producto de un trabajo conjunto con la sociedad, y plantear alternativas de solución a los problemas detectados.

En cuanto a la formación de estructuras se refirió a estas como instrumentos básicos de toda campaña y que deberán tener mucha autonomía y promover la incorporación de ciudadanía independiente a las actividades de campaña.

Abundó en los beneficios de crear un cronograma con la agenda de la candidata con la premisa de cubrir el máximo de medios de comunicación, territorios y vínculos con grupos organizados en el menor tiempo posible para lo que la candidata debe estar informada en cada momento de los problemas de los territorios que visita; de la situación de las organizaciones y personas con que se reúne. Es necesario en todo momento garantizar la seguridad e integridad de la candidata.

Otros temas planteados en la ponencia fueron:

- La necesidad de contar con presencia diaria en medios de comunicación y redes sociales para lo que es necesario realizar ejercicios y entrenamiento. De igual manera se puede disponer de líneas telefónicas o *call centers*.
- Tener presencia en la ciudad o comunidad mediante publicidad visible sin causar molestias.
- La necesidad de realizar “trabajo de campo” o despliegue territorial, y cubrir grandes extensiones mediante la creación de redes con la comunidad (vecinos, sindicatos, iglesias, clubes deportivos, grupos barriales organizados y otras organizaciones). En estas actividades se deben coleccionar inquietudes y promover el diálogo.
- Dentro de lo posible realizar eventos masivos.

INSTITUTO DE ELECCIONES Y PARTICIPACIÓN CIUDADANA
COMISIÓN PROVISIONAL DE IGUALDAD DE GÉNERO Y NO DISCRIMINACIÓN

En cuanto a la actividad electoral comentó que los procesos electorales en América latina han mejorado muy significativamente. Sin embargo, los sistemas electorales sigue siendo imperfectos y la alta abstención se consolida como una realidad en muchas de nuestras naciones por lo que motivar el voto y colaborar con la asistencia de los electores es un desafío grande de las campañas actuales. Además de promover la asistencia a votar, hay que organizar la movilización de electores que tienen baja motivación, movilidad limitada o problemas prácticos para concurrir a las urnas.

Día 2

IV.6. Taller: Identificación, Prevención y Atención de la Violencia Política y Acoso contra las mujeres en la Política

Impartido por Marta Martínez, especialista en democracia y género de la Comisión Interamericana de Mujeres

¿QUÉ ES, CÓMO LA IDENTIFICAMOS Y CÓMO PODEMOS RESPONDER A LA VIOLENCIA CONTRA LAS MUJERES EN LA VIDA POLÍTICA?

¿Qué es la violencia contra las mujeres en la vida política?

- Cualquier acción, conducta u omisión, realizada de forma directa o a través de terceros que, BASADA EN SU GÉNERO, cause daño o sufrimiento a una o a varias mujeres,
- que tenga por objeto o por resultado menoscabar o anular el reconocimiento, goce o ejercicio de sus DERECHOS POLÍTICOS.
- La violencia contra las mujeres puede incluir, entre otras, violencia física, sexual, psicológica, moral, económica o simbólica

Basada en su género: “*la norma del cajón*”

Espacios públicos - A los hombres les corresponde ocuparse de los “asuntos públicos” y, a los mejores hombres, les corresponde dirigirlos. Prima la razón. El espacio público es el de los derechos, los recursos y el reconocimiento. Mandan en la casa.

La casa – A las mujeres les corresponde cuidar de los hijos y de la casa. Prima la emoción (»irracionales). Sirven al hombre (también sexualmente). No tienen derechos ni reconocimiento, lo privado no cuenta.

INSTITUTO DE ELECCIONES Y PARTICIPACIÓN CIUDADANA
COMISIÓN PROVISIONAL DE IGUALDAD DE GÉNERO Y NO DISCRIMINACIÓN

El estereotipo y la subordinación justifica que a cualquier mujer que rompa esta regla se le aplique **violencia** para devolverla al lugar que la norma tradicional le atribuye.

Tipos de violencia contra las mujeres en el ámbito político:

- Femicidio: muerte violenta de mujeres en razón de su actividad o participación política
- Física: uso intencional de la fuerza o poder físico
- Sexual: utilización de la sexualidad de las mujeres mediante coacción por parte de un hombre
- Psicológica: Comportamiento que tiene la intención de intimidar y perseguir, y toma la forma de amenazas de abandono o abuso, confinamiento en la casa, vigilancia, amenazas de quitar la custodia de niños, destrucción de objetos, aislamiento, agresión verbal y humillación constante.
- Simbólica: uso de mensajes, valores o imágenes que transmiten o reproducen relaciones de desigualdad
- Económica: control a través de la restricción de recursos económicos

¿Qué sabemos de esta violencia?

- Es un problema global.
- Los ataques son a través del uso de los roles tradicionales .
- Puede ocurrir en el ámbito privado y en el ámbito público.
- (NO) es el costo de participar en la política.
- Efecto dominó.
- Más participación, más violencia.
- ¿Cuándo es más grave? cargos públicos; reincidentes, 2 o más; en campaña electoral.
- El ámbito local es donde las mujeres sufren más la violencia política.
- Las diferentes formas de violencia se pueden superponer.
- Grados distintos de violencia (con sanciones proporcionales).
- Grave violación de los derechos humanos de las mujeres y es una amenaza principal para la democracia.
- Impide que las mujeres contribuyan a la toma de decisiones que afectan a sus vidas, y se benefician de este proceso.

¿Qué podemos hacer ante esta violencia?

- Impulsar cambios en las normas estatales para incluir esta violencia, responsabilidades claras, medidas de prevención y sanciones y velar por su cumplimiento una vez adoptadas
- Impulsar cambios en los partidos políticos (protocolos, normas de conductas, pactos inter-partidarios) y velar por su cumplimiento una vez adoptadas

INSTITUTO DE ELECCIONES Y PARTICIPACIÓN CIUDADANA
COMISIÓN PROVISIONAL DE IGUALDAD DE GÉNERO Y NO DISCRIMINACIÓN

- Denunciar ante los órganos de justicia
- Solicitar a la institución correspondiente medidas de protección
- Buscar apoyo en las entidades estatales que atienden la violencia contra las mujeres
- Solicitar apoyo a las organizaciones de mujeres
- Utilizar los medios de comunicación y redes sociales para denunciar y hacerlo público
- Buscar voces comprometidas que hagan de altavoz (OOII, periodistas, etc.)
- Organizar actos de protesta y sanción social
- Apoyar a mujeres en situación de violencia: *“si ve algo, diga algo, haga algo!”*

El trabajo de la CIM/OEA

- Ley Modelo Interamericana para Prevenir, Sancionar y Erradicar la Violencia contra las Mujeres en la Vida Política.
- Protocolo Modelo de Partidos Políticos para Prevenir, Sancionar y Erradicar la Violencia contra las Mujeres en la Vida Política (2018)
- Guía para Juzgar con Perspectiva de Género en el Ámbito Electoral: el caso de la Violencia contra las Mujeres en la Vida Política (2018)
- Capacitación Tribunales Electorales sobre Violencia contra las Mujeres en la Vida Política (1a edición en México, noviembre 2018)
- Taller Violencia Política en Cursos para Candidatas Electorales (México, Perú, República Dominicana)

Sesión de retroalimentación:

Participante 1: ¿Cómo hacer para que entre las mujeres no nos violentemos?

Marta Martínez: Planteó que las mujeres también han sido educadas en la “norma del cajón”, y que tienen interiorizado el estereotipo e idea de la subordinación, de la cual a la vez son víctimas, por lo que incitó a no revictimizarlas; a no señalarlas doblemente: no tienen mas culpa que los hombres.

Agregó que la creación de redes es muy importante ya que son muy útiles para acoger a todas; en vez de señalarlas doblemente con el dedo pueden volverse aliadas, también a ejercitar el hecho de parar los comentarios negativos hacia otras mujeres.

Participante 2: Comentó que ha sufrido violencia, como locutora, desde el primer momento que tomó el micrófono recibió una llamada diciéndole que *debía estar en su casa lavando ropa*. Planteó que una manera de superar la violencia es la preparación.

Marta Martínez: Sobre el mito de “no existen mujeres que quieran participar en política” comunmente planteado por los partidos políticos, que las mujeres no se encuentran en los

INSTITUTO DE ELECCIONES Y PARTICIPACIÓN CIUDADANA
COMISIÓN PROVISIONAL DE IGUALDAD DE GÉNERO Y NO DISCRIMINACIÓN

primeros círculos de poder (donde sí están los hombres), por lo que es necesario que en los partidos políticos se fomente el reclutamiento y la formación de cuadros; enfatizó en la importancia del correcto uso del porcentaje de recursos orientado a la preparación de las mujeres dentro de los partidos.

Participante 3: Invitó a las participantes a disminuir la violencia entre las mujeres; a no dar importancia a la crítica sobre ellas ya que es otorgarle el poder a otros.

Marta Martínez: Consideró que las ideas de solidaridad de género y sororidad son ideas a expandir, reclamar y ejercitar.

IV.7. Conversatorio: Identificación, prevención y atención de la violencia política y acoso contra las mujeres en la política.

Participantes:

- Angélica Karina Ballinas Alfaro, Magistrada del Tribunal Electoral del Estado de Chiapas
- Ezequiel Bonilla Fuentes: Instituto Nacional Electoral
- Yadira Elizabeth Vázquez: Fiscalía Especializada para la Atención de Delitos Electorales
- José Alfredo García Solís: Tribunal Electoral del Poder Judicial de la Federación
- **Moderadora:** Carmen Moreno Toscano: CIM-OEA

Pregunta No. 1: ¿Cuáles son las Instituciones que coordinan el Protocolo para la atención de Violencia Política contra las Mujeres y cuáles son las funciones del Protocolo?

Ezequiel Bonilla Fuentes: El protocolo es el resultado de una colaboración entre el INE, la FEPADE, Tribunal Electoral, entre otras instituciones y se crea ante la ausencia del sustento jurídico del que carecen muchas de las leyes, constituye una guía para atender estos casos de violencia e involucra a todas las instituciones; cuando el INE recibe un caso de estos, y se detecta un probable caso de VPG, activa el protocolo e informa a las instituciones para que, en el ámbito de sus competencias, puedan atenderlo ya que un acto puede llevar a varias consecuencias como en materia penal; involucrar faltas administrativas; o requerir atención psicológica entre otras modalidades. Es una herramienta básica para que como autoridades se pueda brindar una adecuada atención a las víctimas.

José Alfredo García Solís: Uno de los objetivos del Protocolo es ser un mecanismo orientador en el sentido de identificar cuando se encuentren ante un caso de VPG o no.

Angélica Karina Ballinas Alfaro: El Protocolo contiene las bases para poder decir lo que es o no VPG. Cuando hay una demanda sobre VPG se pondera la postura en que se encuentra la mujer:

INSTITUTO DE ELECCIONES Y PARTICIPACIÓN CIUDADANA
COMISIÓN PROVISIONAL DE IGUALDAD DE GÉNERO Y NO DISCRIMINACIÓN

cuando la mujer ocupa un cargo de elección electoral, o en un esquema vinculado a la materia electoral, como en los partidos políticos. En dichos casos la VPG busca menoscabar la actividad laboral de las mujeres, en otros casos la violencia se manifiesta con el no poder ejercer el cargo para el que fue electa o buscan que la mujer participante desista.

Moderadora: Recordó que los casos de VPG pueden concluir en la máxima expresión de violencia contra las mujeres, el feminicidio.

Yadira Elizabeth Vázquez: En el ámbito de la Fiscalía Especializada no existe un marco legal de actuación porque no se cuenta con un tipo penal. Agregó que el Protocolo es una guía para los ministerios públicos, quienes otorgan las medidas de protección que tienen por derecho las víctimas, éstas son comúnmente las que se les solicita a las instituciones policiales. Señaló que la Fiscalía no es una institución que otorgue las medidas, sino que es el medio que ordena dichas medidas como vigilancia del domicilio o auxilio inmediato en el domicilio o lugar de trabajo.

Añadió que el Protocolo obliga a la Fiscalía a reconocer la calidad de víctima, a otorgar medidas de protección de la integridad física y a dar seguimiento puntual al caso cuando se detecta una incompetencia. El monitoreo de los casos, desde FEPADE se lleva a cabo aun cuando se encuentre en las fiscalías estatales, o delegaciones de PGR en casos de servidores públicos federales.

Ezequiel Bonilla Fuentes: Consideró dos puntos importantes en lo planteado. Por un lado la parte competencial, básica para no retrasar la efectividad, como ejemplo mencionó que en el INE reciben casos que impactan a las competencias locales y que deben ser atendidos otras instancia. Otro punto importante es el poder identificar si el caso corresponde a VPG; el protocolo señala 5 elementos para detectarla:

- A quién: Si se dirige a una mujer por ser mujer, tiene efecto diferenciado o les afecta de manera desproporcionada.
- Qué: Si tiene por objeto menoscabar o anular el reconocimiento, ejercicio o goce de los derechos político electorales.
- Cuándo: Si se da en el marco del ejercicio de los derechos político electorales
- Forma: Los diferentes tipos de VPG
- Por quién: Ejerce este tipo de violencia.

José Alfredo García Solís: El protocolo desde punto de vista institucional coordina la actuación de las autoridades que participaron en la elaboración del mismo. En cuanto al Tribunal Electoral, la Constitución dice que es el máximo órgano jurisdiccional en la materia y un órgano especializado del Poder Judicial de la Federación que entre otras cuestiones, en procesos electorales se encarga de resolver medios de impugnación de los involucrados en las campañas y cuando se afecta los derechos político electorales, existe un medio de impugnación específico

INSTITUTO DE ELECCIONES Y PARTICIPACIÓN CIUDADANA
COMISIÓN PROVISIONAL DE IGUALDAD DE GÉNERO Y NO DISCRIMINACIÓN

que es el Juicio para la Protección de los Derechos Político Electorales de la Ciudadanía, que pueden hacer efectivo con la aportación de pruebas.

Yadira Elizabeth Vázquez: Agregó, en cuanto al Juicio para la Protección de los Derechos Político Electorales de la Ciudadanía, que es un mecanismo efectivo que permite obtener el adecuado ejercicio del cargo para el que han sido electas. Agregó que además de interponer una denuncia ante alguna fiscalía local o delegación de la PGR también lo pueden realizar a través del Tribunal Electoral interponiendo la queja.

Moderadora: Añadió que parte del objetivo del conversatorio es hacerle saber a las candidatas que no están solas, que hay autoridades que se ocupan de analizar las quejas y buscar la protección de los derechos aún después del proceso electoral.

Pregunta No. 2: ¿Qué debe hacer una mujer que está en situación de violencia política para presentar una queja o una demanda, quién puede presentar una denuncia?

Angélica Karina Ballinas Alfaro: Detectar de qué tipo de violencia se trata e identificar a la autoridad correspondiente para realizar la demanda: ante el partido antes de la aprobación de la candidatura; ante el OPLE después de la aprobación, por poner ejemplos. Sugirió plantear las demandas directamente al Tribunal Estatal quien se encarga de hacerla llegar al partido o al OPLE por medio de un requerimiento por el acto por el que están demandados. Planteó el dilema ¿Cómo hacer una demanda? a lo que sugirió incluir: a quién va dirigida la demanda, cómo fueron los hechos (a detalle) e incluir lugar, fecha, hora y domicilio en Tuxtla Gutiérrez para recibir notificaciones o incluso un correo electrónico; añadió que la demanda debe ser fundamentada en los artículos constitucionales octavo y primero; y recordó incluir en el documento la firma autógrafa de la demandante, así como incluir las pruebas necesarias o posibles. Recalcó que el término para este tipo de juicios es de cuatro días y que en proceso electoral hay atención institucional las 24 horas del día.

Asistente 1: Preguntó cómo funcionan las denuncias o quienes se encargan de la atención de violencia en redes sociales y llegar a los responsables

Angélica Karina Ballinas Alfaro: Recomendó presentar la queja a través del OPLE (en caso de candidatura local) ya que, mencionó, tiene facultades de investigación y pueden integrar un expediente de queja que puede derivar en un proceso especial sancionador.

Asistente 2: La asistente comentó que trabaja en la Fiscalía de Delitos Electorales de Chiapas, jefa de difusión, e invitó a realizar la denuncia en Tuxtla Gtz. Ya que cualquier ministerio público, aunque no sea en materia electoral, tiene la instrucción de recibirlas por ley. Se puede iniciar la denuncia en materia de delitos electorales y la Fiscalía de Delitos Electorales tiene la obligación de investigar. Comentó que la ubicación de las oficinas en la capital, se encuentran en la 2ª poniente norte, 471, colonia centro y el teléfono: (01) 961 6000215.

INSTITUTO DE ELECCIONES Y PARTICIPACIÓN CIUDADANA
COMISIÓN PROVISIONAL DE IGUALDAD DE GÉNERO Y NO DISCRIMINACIÓN

Ezequiel Bonilla Fuentes: comentó que en cuanto al tema de las redes sociales, se utiliza los medios creando una cuenta falsa para atacar. Agregó que la dificultad es dar con la identidad del agresor, sin embargo, comentó que en el INE se resolvió un asunto de este tipo, emblemático ya que se trataba de un periodista que a través de su blog y página de facebook publicaba notas haciendo referencia a una senadora haciendo señalamientos ofensivos, por lo que se le aplicaron medidas como eliminar sus publicaciones y ajustar las futuras al marco de la constitución; se solicitó también el apoyo de la red social para que intervinieran si fuese necesario. Agregó que en una campaña electoral las críticas severas “se valen” hasta cierto punto siempre que no sean violencia política por razón de género.

José Alfredo García Solís: Comentó que en todos los casos, la autoridad debe emitir una determinación, en sentido de que se haya cometido la VPG o no, si son necesarias las medidas preventivas o no. Si la persona solicita un procedimiento y la determinación tomada por las autoridades no es acorde a los intereses de la persona demandante, se cuenta con mecanismos de exigibilidad para controvertir, cuestionar, modificar o revocar las determinaciones. En el Estado de Chiapas hay una ley procesal para cuestionar este tipo de determinaciones y a nivel federal, la ley General de Sistemas de Medios de Impugnación; no todo se agota con la denuncia ni con lo que se resuelva en primera instancia por parte de las instituciones. Agregó que el objetivo es que las candidatas contiendan en un plano de igualdad con los candidatos. Recomendó actuar ante los casos de violencia.

Asistente 3: Preguntó si organizaciones no gubernamentales pueden intervenir y presentar pruebas en caso de denuncias.

Angélica Karina Ballinas Alfaro: Comentó sobre la importancia de la intervención de una organización (REPARE) al ser quienes encabezaron las demandas sobre la falta de paridad, por lo que la Sala Superior emitió una jurisprudencia que permite a cualquier ciudadana realizar una demanda cuando lo que se vulnera es en función de paridad.

Añadió que un municipio donde se ha presentado casos de VPG es en Santiago el Pinar, contra una Regidora, donde se aplicó la facultad de atracción porque al Presidente Municipal se le ha multado y amonestado y arrestado sin que atienda la resolución.

Yadira Elizabeth Vázquez: Comentó que en casos en materia cibernética, la Procuraduría cuenta con una policía especializada para monitorear los sitios que se denuncian con el objetivo de analizar la publicación.

Asistente 4: Se manifestó que en su situación de mujer política e indígena, en alguna ocasión solicitó medidas precautorias y cautelares ante su persona por amenazas, persecución e incluso quemaron su casa, agregó que la respuesta por parte de la fiscalía (siendo diputada) fue que en caso de emergencia llamara al 911. Preguntó la dirección de la defensoría para pueblos indígenas en Chiapas.

INSTITUTO DE ELECCIONES Y PARTICIPACIÓN CIUDADANA
COMISIÓN PROVISIONAL DE IGUALDAD DE GÉNERO Y NO DISCRIMINACIÓN

Angélica Karina Ballinas Alfaro: Respondió que existe la defensoría de pueblos indígenas federal para cuestiones netamente electorales y para cuestiones penales.

Asistente 5: Preguntó sobre los mecanismos de denuncias que FEPADE

Yadira Elizabeth Vázquez: Respondió que en la página web de FEPADE se encuentra la información: el teléfono 01800 8337233; vía correo electrónico, fepadenet@pgr.gob.mx; la aplicación FEPADEMOVIL, compatible para todos los celulares; o acudir a la fiscalía especializada local o delegación de la PGR.

Señaló que no es necesario, en la denuncia, agregar que el caso se trata de “violencia política por razón de género” ya que el ministerio público es quien determina dicha denominación.

Asistente 6: Preguntó si se puede realizar la denuncia en lenguas originarias.

Yadira Elizabeth Vázquez: Respondió que la PGR cuenta con peritos traductores.

Consejera Laura León Carballo: Comento que, a demás de los ámbitos de actuación de las instituciones, se circuló el formato de aceptación para pertenecer a la Red de Candidatas propuesto por la AMCEE y el INE, que propone establecer comunicación con las candidatas participantes en el proceso electoral local, en el cual autorizan que, en caso de estar viviendo un caso de VPG, se haga del conocimiento al OPLE y se pueda realizar una documentación, canalización y seguimiento de los casos.

Añadió que en el esfuerzo de visibilizar los casos de VPG en el Estado durante y después del proceso electoral, se creó el Observatorio de Participación y Empoderamiento Político de las Mujeres en Chiapas, en el que se integran instituciones públicas, instancias académicas y organizaciones de la sociedad civil (entre ellas REPARE). Puso a disposición el sitio web: www.observatoriomujereschiapas.org.mx y el correo: observatorio.mujeres@iepc-chiapas.org.mx

José Alfredo García Solís: Hizo hincapié que el TEPJF es una institución que tiene la obligación de velar por los derechos político electorales de la ciudadanía.

Yadira Elizabeth Vázquez: Reiteró que se puede realizar la denuncia ante cualquier ministerio público y existen mecanismos de protección a los derechos.

Angélica Karina Ballinas Alfaro: Comentó que el camino en Chiapas se “rema contra corriente” en el tema de participación política de las mujeres y puso a disposición la atención en el Tribunal Electoral Estatal. Proporcionó el número de teléfono institucional: 961 656 8488, y el correo electrónico: tepjf.angelica@hotmail.com

INSTITUTO DE ELECCIONES Y PARTICIPACIÓN CIUDADANA
COMISIÓN PROVISIONAL DE IGUALDAD DE GÉNERO Y NO DISCRIMINACIÓN

Ezequiel Bonilla Fuentes: Comentó que como instituciones se tiene la responsabilidad de atender al a ciudadanía, y que ésta tiene la obligación de denunciar.

IV.8. Taller: Herramientas prácticas para prevenir y combatir el acoso sexual

Impartido por Marty Langelan, Experta en acción comunitaria no violenta

HABILIDADES DE RESPUESTA DE INTERVENCIÓN NO VIOLENTAS

Hay muchas formas de intervenir y detener a un acosador u hostigador. Aquí hay algunas buenas tácticas:

1. Haz lo inesperado. No hagas lo que el acosador espera que hagas. Sal de la “casilla de la víctima”, no somos víctimas silenciosas e indefensas. Tenemos el derecho de sentir enojo cuando nos faltan el respeto, pero para derrotar al acosador, no discutas con él. Sólo interrúmpelo y confúndelo. Hay buenos ejemplos en la próxima página. Sorprende al acosador, interviene de forma tranquila y directa para simplemente cambiar el resultado.
2. Si un hombre no quiere a presentar a una mujer candidata en una reunión, preséntala tú y agrega siempre un comentario positivo: “Ella es María González, una de nuestras mejores candidatas.” Si los hombres la ignoran o la tratan como si fuera invisible, puedes intervenir rápidamente para poner la atención de vuelta en ella: “José, acabas de interrumpir lo que María estaba diciendo hace un minuto. María, ¿qué estabas comentando sobre el camino nuevo y el servicio de buses que necesitamos?”
3. Cambia la dinámica de poder haciendo que el acosador se explique. Dale el respeto de tomar su comportamiento seriamente y sorpréndelo al hablar sobre lo que acaba de decir. Di “Eso es muy interesante” y pídele que explique por qué cree que está bien decir o hacer cosas así. También pregúntale quién le enseñó a hacer eso. (Cuanto más estúpido es el comportamiento, será más difícil para él explicar por qué lo hizo).
4. Interrumpe los insultos y el abuso. Usa tus manos para hacer la señal de “parar” o de “pedir tiempo”. Con calma di en voz alta lo que él está haciendo (“le estás faltando el respeto a las mujeres” o “estás gritando en frente de toda esta gente”). Luego pon límites simples: “Eso no lo hacemos aquí” o “eso no lo hacemos más”.
5. La repetición es poderosa. No entres a debatir con un hostigador, no importa el insulto que te haya dicho, sólo repite con calma los límites: “Deja de acosar a la gente. No nos gusta – a nadie le gusta. Esto es sobre respeto.” Para el hostigador esto es como encontrarse con un muro.

INSTITUTO DE ELECCIONES Y PARTICIPACIÓN CIUDADANA
COMISIÓN PROVISIONAL DE IGUALDAD DE GÉNERO Y NO DISCRIMINACIÓN

6. Dale al hostigador un camino positivo para transitar. Pregúntale acerca de él o sus hijos, y en vez de responder con rabia a sus insultos, pídele ayuda con un proyecto en particular. Hay un instinto humano muy profundo de poder ayudar como respuesta a un pedido inesperado. La acción directa no violenta puede convertir a los oponentes en aliados.

BUENAS RESPUESTAS A ALGUNOS COMENTARIOS MACHISTAS

No llares “estúpido” al acosador (aunque él esté actuando de forma estúpida y machista). Da vuelta la situación y úsala para hacer un comentario positivo sobre las mujeres que se presentan como candidatas. Sé seria en lo que dices, y alegre y calmada mientras lo dices. Habla con gentil y paciente sabiduría.

1. Él grita: “¡Vete a tu casa a cuidar de tus niños!”

Tú puedes decir: Mis niños/as son maravillosos. ¿Cuántos niños/as tienes tú? ¿Cuántos años tienen? (Espera un momento por su respuesta). Todos nuestros niños necesitan agua limpia, buenas escuelas y buena atención médica. Necesitamos tierras y lugares seguros donde los niños puedan vivir y crecer. Es por eso que soy candidata. Éste es mi plan para hacer/mejorar una escuela en (nombre del pueblo/ciudad) y una clínica en (nombre del pueblo/ciudad). Tú puedes ayudarnos con eso. ¿Cuál es tu nombre? ¿Ayudarías con la clínica?

2. Él grita: “¡Vete a tu casa! ¡Las mujeres no pertenecen a la política!”

Tú puedes decir: Ah, es una lástima escuchar que cualquier hombre diga eso. A lo largo de nuestra historia, las mujeres siempre han sido líderes, siempre estando aquí al lado de los hombres buenos para ayudar a nuestra comunidad. Las buenas mujeres siempre han alzado la voz cuando hay gente pasando necesidad o angustia. Cuando la necesidad es grande, el Gran Espíritu llama a las mujeres. Esa es nuestra historia.

3. Él grita: “Tú no sabes nada. Nadie quiere escuchar a una mujer”

Tú puedes decir: Es un hombre sabio el que escucha a las mujeres. Tu padre y tu abuelo sabían esto, la única forma para que un hombre tenga un hogar feliz es escuchando a la mujer de la casa. Las mujeres son las que más prestan atención a las personas que realmente necesitan. Dile a tu hijo que si quiere ser feliz, debe casarse con la mujer más inteligente que pueda encontrar, ¡y que luego escuche lo que ella le dice!

4. Él grita: “Tú no tienes experiencia. Las mujeres son estúpidas y emocionales. Los otros políticos van a llevarte por delante”

Tú puedes decir: Muestra algo de respeto. Solo mira a tu alrededor, a todas las mujeres aquí, no es fácil engañarnos o pasar por encima nuestro. Tenemos toda una vida de experiencia de saber lo que nuestras comunidades necesitan. Yo tengo mucha experiencia en (hablar de lo que se

INSTITUTO DE ELECCIONES Y PARTICIPACIÓN CIUDADANA
COMISIÓN PROVISIONAL DE IGUALDAD DE GÉNERO Y NO DISCRIMINACIÓN

tiene experiencia). No tenemos miedo de levantarnos. Somos honestas y somos determinadas. En estos días, los hombres buenos votan a las mujeres. Sabes que es realmente una mujer quien logrará hacer las cosas. Todos sabemos eso, todos los días. ¡Si quieres un buen camino o una buena escuela para tus hijos, vota por una mujer que hará las cosas!

TÉCNICAS DE DEFENSA PERSONAL

Prevenir un ataque es la mejor defensa. Presta atención a quiénes se mueven a tu alrededor. Mira en busca de un lenguaje corporal tenso, los atacantes con frecuencia se tensan como un gato listo para saltar encima de un ratón. Confía en tus instintos, si sientes que algo está mal, ve a un lugar seguro sin perder tiempo.

Tenemos más poder del que pensamos. A las mujeres nos han dicho que somos indefensas, pero con frecuencia podemos parar un ataque con las tácticas enlistadas aquí. Son formas exitosas para defenderse, inclusive si el atacante es más grande y más fuerte. Usa una combinación de las tácticas. Tan pronto te has liberado de un atacante, corre hacia un lugar iluminado y con gente. Grita y no dejes de hacerlo por todo el camino.

1. Si ves a alguien más siendo atacada/o, puedes usar tu voz para intervenir desde una distancia segura. Grita “¡Te veo! ¡Te escucho! ¡Estoy llamando a seguridad! **La intervención de una persona que observa** puede salvar la vida de otra persona.
2. Si alguien te pone la mano encima, mira al acosador a la cara, di en voz alta lo que él está haciendo, y da un comando de acción claro y firme: “Tu mano está en mi brazo. Da un paso atrás ahora mismo.” Si él no obedece al instante, repite la orden con voz calmada mientras levantas su dedo meñique y lo doblas hacia atrás para quitarte la mano. Este es un movimiento no violento: no necesitas romperle el dedo. Solo **usa el meñique como un mango** para quitar la mano de tu cuerpo.
3. Si alguien te tiene inmovilizada contra una pared, **coloca tu palma debajo de su mentón** y empuja hacia arriba para forzar su cabeza hacia arriba y hacia atrás, lejos de ti. Lo desequilibrará y lo sacará de ti.
4. Puedes gritar un grito de karate: **¡Ki-ya!** - justo en la cara del atacante. Lo sorprenderá y ayudará a llamar la atención pública sobre el ataque.
5. Un agarre con una sola mano en tu brazo es el ataque más común. Se llama "captura de secuestro" porque el atacante está tratando de arrastrarte a alguna parte. Usa el **“Giro de Muñeca”** para soltarte. Toma tu propia mano que está cautiva. En lugar de tirar hacia ti, tira de tus manos con fuerza y rápido hacia los lados, por encima y sobre la muñeca del agresor, lejos de él. El tirón lateral rápido le romperá el agarre, porque solo vas contra su pulgar cuando haces este movimiento, no con su mano entera. Intenta luchar contra el atacante donde comienza el

INSTITUTO DE ELECCIONES Y PARTICIPACIÓN CIUDADANA
COMISIÓN PROVISIONAL DE IGUALDAD DE GÉNERO Y NO DISCRIMINACIÓN

asalto. Haz todo lo posible para evitar que el atacante te suba a un vehículo para llevarte a otro lugar.

6. Para salir de una estrangulación frontal o una estrangulación trasera, usa la táctica **ascendente y descendente**: junta las manos por encima de la cabeza, con los brazos fuera del atacante. Luego, voltea todo tu cuerpo rápido. Con los brazos hacia arriba, las manos juntas y el impulso de su cuerpo girando, tu hombro golpeará rápidamente las manos del atacante lejos de tu garganta.

7. No intentes dar un rodillazo a un atacante en la entrepierna. La mayoría de las veces, fallamos y simplemente le damos un rodillazo en el muslo, lo cual no hace nada para detenerlo. Usa tu mano en su lugar. Agarra sus partes privadas, a través de la tela de sus pantalones. **Gira** como si estuvieras girando el picaporte: gritará y caerá. No hará ningún daño permanente, pero lo detendrá rápidamente.

8. Si el atacante te tiene inmovilizada en el suelo, usa la **Patada Doble** para sacarlo de encima. Muévete hasta que puedas liberar una pierna (cualquiera de ellas). Luego flexiona la pierna, apoya firmemente el talón de tu pie contra el frente del hueso de su cadera y patéalo tan fuerte como puedas. Si él todavía está por encima de ti, la segunda patada va directamente a su cara. Pero puede que no necesites hacer eso. Es probable que se vaya volando con solo la primera patada, tenemos mucho poder en las piernas.

9. Para defenderte contra un ataque con cuchillo, usa tu chal. **Lanza tu chal sobre la mano que tiene el cuchillo** y rápidamente da un paso detrás del atacante, tirando de su brazo con fuerza detrás de él mientras gritas pidiendo ayuda. También puedes hacerlo tropezar al enganchar tu pie alrededor de su tobillo.

10. Un estrangulamiento con el brazo es un agarre fuerte y peligroso, con el atacante justo detrás de ti y su brazo alrededor de tu garganta. Hay dos pasos para salir de esto. Primero, debes poder respirar. Gira el mentón hacia el codo del atacante. **Coloca el mentón hacia abajo** hacia tu clavícula y empuja su brazo hacia arriba, para que tu mentón y mandíbula estén dentro del codo, no arriba. Una vez que la fuerza del agarre está en tu mandíbula, no en tu garganta, puedes respirar y defenderte. Mantén la barbilla metida dentro del codo mientras haces la **Danza de autodefensa**. Golpea con fuerza con uno de tus codos contra sus costillas; usa el otro para codearlo en el estómago; luego balancea tu puño hacia abajo como un martillo contra su entrepierna. Con el talón pateas con fuerza contra su rodilla, busca con tu pie su espinilla para encontrar su pie, y luego da un fuerte pisotón en el pie tan fuerte como puedas. Aquí está la Danza: ¡codo, codo, aplasta esa entrepierna, pateas la rodilla, raspa la espinilla, pisotea ese pie!

Sigue haciendo el baile hasta que te sueltes.

Hay tácticas de autodefensa que funcionan, ¡y TÚ eres lo más valioso para defender!

INSTITUTO DE ELECCIONES Y PARTICIPACIÓN CIUDADANA
COMISIÓN PROVISIONAL DE IGUALDAD DE GÉNERO Y NO DISCRIMINACIÓN

V. Asistencia al Seminario

Total de asistentes: 145 mujeres de 72 municipios. De las cuales:

- **Candidatas a integrantes de ayuntamientos: 113**

- Candidatas a presidentas: 61
- Sindicatura propietaria: 38
- Sindicatura suplente: 4
- 1º regidora propietaria: 3
- 2ª regidora propietaria: 1
- 2ª regidora suplente: 1
- 3º regidora propietaria: 1
- 3º regidora suplente: 1
- 4º regidora propietaria: 2
- 6º regidora propietaria: 2

- **Candidatas a diputaciones: 21**

- Mayoría relativa: 13
 - Propietarias: 9
 - Suplentes: 4
- Representación proporcional: 5
 - Propietarias: 3
 - Suplentes: 2
- Candidatas federales: 3

- **Otras invitadas: 11**

- REPARE: 4
- FEMICH: 1
- Keremetic Ach'ixetic: 2
- CEDH: 3
- Colectivo ISITAMÉ: 1

Las 113 asistentes candidatas a integrantes de ayuntamientos son postuladas por:

- PAN, PRD, MC: 9
- PRI, PVEM, PAN, PCU: 1
- PT, MORENA, PES: 33
- Partido MORENA: 1
- Partido Acción Nacional: 2
- Partido Chiapas Unido: 9
- Partido de la Revolución Democrática: 5
- Partido Movimiento Ciudadano: 3

**INSTITUTO DE ELECCIONES Y PARTICIPACIÓN CIUDADANA
COMISIÓN PROVISIONAL DE IGUALDAD DE GÉNERO Y NO DISCRIMINACIÓN**

- Partido Nueva Alianza: 2
- Partido Revolucionario Institucional: 12
- Partido Verde Ecologista de México: 20
- Partido Podemos Mover a Chiapas: 11
- Candidaturas independientes: 5

Las 14 diputadas por mayoría relativa que asistieron al Seminario, son postuladas por:

- PT, MORENA, PES: 5
- MORENA: 1
- PAN, PRD, PMS: 1
- PT: 1
- NA: 2
- PVEM: 1
- PANAL, PRI: 1
- Candidatura Independiente: 2

Las 4 diputadas por representación proporcional que asistieron al Seminario, son postuladas por:

- PT: 1
- PRI: 1
- PT, MORENA, PES: 1
- MORENA: 1

VI. El Seminario en imágenes



CARMEN MORENO TOSCANO



OSWALDO CHACÓN ROJAS



LAURA LEÓN CARBALLO



JOSÉ LUIS VÁZQUEZ



IEPC / INE



MARTA MARTÍNEZ



PARTICIPANTES



CECILIA LAVALLEY



PARTICIPANTES



CECILIA LAVALLE / LAURA LEÓN
CARBALLO



RICARDO SOLARI

MÓNICA MACCISE DUAYHE



PARTICIPANTES

PANELISTAS



PARTICIPANTES / RICARDO SOLARI



PARTICIPANTES



PARTICIPANTES



CONVERSATORIO



PARTICIPANTES



MARTY LANGELAN / KARLA DGZ.



PARTICIPANTES



INSTITUTO DE ELECCIONES Y PARTICIPACIÓN CIUDADANA
COMISIÓN PROVISIONAL DE IGUALDAD DE GÉNERO Y NO DISCRIMINACIÓN

M. LANGELAN / PARTICIPANTE

M. LANGELAN / STAFF

PARTICIPANTES



PARTICIPANTES

PARTICIPANTES

PARTICIPANTES

VII. Cobertura del Seminario en medios de comunicación locales



Notimex 16.05.2018

Preparan seminario para fortalecer liderazgo político de candidatas

El Instituto de Elecciones y Participación Ciudadana (IEPC) de Chiapas invita a las candidatas a la presidencia municipal, síndicas y diputadas a participar en el seminario: “Fortalecimiento del liderazgo político de las candidatas.”



Expreso Chiapas. 17 mayo

Realizarán seminario sobre procesos electorales

José Ángel Gómez Sánchez – La Comisión Interamericana de Mujeres de la Organización de Estados Americanos (OEA), el Instituto Nacional Electoral y el Instituto de Elecciones y Participación Ciudadana realizan el Seminario denominado: “Fortalecimiento del Liderazgo Político de las Candidatas Proceso Electoral 2017-2018. En las instalaciones de la Cámara Mexicana de la Industria de la Construcción (CMIC) durante dos días (jueves y viernes) se lleva a cabo este seminario donde participan

INSTITUTO DE ELECCIONES Y PARTICIPACIÓN CIUDADANA
COMISIÓN PROVISIONAL DE IGUALDAD DE GÉNERO Y NO DISCRIMINACIÓN

mujeres de distintos partidos políticos que buscan ser presidentas municipales, sindicas, regidoras y diputadas locales.

Chiapas en Contacto 17/05/2018

A través de seminario fortalecen el liderazgo político de las candidatas en Chiapas

Comunicado 084.- El Instituto de Elecciones y Participación Ciudadana (IEPC) de Chiapas en coordinación con la Comisión Interamericana de las Mujeres de la Organización de Estados Americanos (CIM-OEA) y el Instituto Nacional Electoral (INE), inauguraron el Seminario: Fortalecimiento del Liderazgo Político de las Candidatas, a través del cual se fortalecerán las habilidades para la campaña electoral. En el primer día de actividades, acudieron mujeres candidatas a puestos de Presidentas Municipales, Síndicas y Diputadas de 72 municipios de diferentes regiones del estado.



3 Minutos Informa Chiapas

11 de mayo a las 22:54 ·

IEPC e INE invitan al seminario "Fortalecimiento del Liderazgo Político de las Candidatas" | <http://3minutosinforma.com/iepc-e-ine-invitan-al-seminario.../>



INSTITUTO DE ELECCIONES Y PARTICIPACIÓN CIUDADANA
COMISIÓN PROVISIONAL DE IGUALDAD DE GÉNERO Y NO DISCRIMINACIÓN



Tribuna Chiapas, 15 de mayo

IEPC, OEA e INE invitan al seminario: fortalecimiento del liderazgo político de las candidatas

Tuxtla Gutiérrez, Chis., 15 MAY.—El Instituto de Elecciones y Participación Ciudadana (IEPC) de Chiapas en coordinación con la Comisión Interamericana de Mujeres (CIM) de la Organización de Estados Americanos (OEA) y la participación del Instituto Nacional Electoral (INE), invitan a las candidatas a la presidencia municipal, síndicas y diputadas a participar en el seminario: “fortalecimiento del liderazgo político de las candidatas”, a realizarse los días 17 y 18 de mayo, en las instalaciones de la CMIC.

Violencia política será expuesta en Seminario



Cuarto poder **24 / Mayo / 2018**

Violencia política será expuesta en Seminario

Con la presencia de la Secretaria ejecutiva de la Comisión Interamericana de Mujeres (CIM), Carmen Moreno Toscano, candidatas que contendrán por un cargo de elección popular en Chiapas, se reunirán en la capital del estado para analizar el panorama que enfrentan a tan solo 45 días de llevarse a cabo los comicios en la entidad.

Realizan seminario sobre liderazgo político, en Chiapas



José Ángel Gómez Sánchez/Trascender Online Noticias, mayo 18

Realizan seminario sobre liderazgo político, en Chiapas

La Comisión Interamericana de Mujeres de la Organización de Estados Americanos (OEA), el Instituto Nacional Electoral y el Instituto de Elecciones y Participación Ciudadana realizan el Seminario denominado: “Fortalecimiento del Liderazgo Político de las Candidatas Proceso Electoral 2017-2018.

En las instalaciones de la Cámara Mexicana de la Industria de la Construcción (CMIC) durante dos días (jueves y viernes) se lleva a cabo este seminario donde participan mujeres de distintos partidos políticos que buscan ser presidentas municipales, síndicas, regidoras y diputadas locales.

INSTITUTO DE ELECCIONES Y PARTICIPACIÓN CIUDADANA
COMISIÓN PROVISIONAL DE IGUALDAD DE GÉNERO Y NO DISCRIMINACIÓN



El Heraldo de Chiapas, 18 de mayo

No más violencia política en Chiapas

La diputada local indígena Cecilia López Sánchez sostuvo que en Chiapas no se debe repetir la violencia política de la que han sido víctimas las presidentas municipales de Oxchuc y Chenalhó, María Gloria Sánchez Gómez y Rosa Pérez Pérez, respectivamente.

López Sánchez, quien ganó la elección de diputada local del 19 de julio del 2015 postulada por el Partido Verde Ecologista de México, sostuvo que es grave para las mujeres, aborígenes y Chiapas, el espacio político social que se ha generado en contra de estas dos concejales.



Diario de Chiapas, 17 mayo, 2018

IEPC realiza seminario: fortalecimiento del liderazgo político de las candidatas

El Instituto de Elecciones y Participación Ciudadana llevó a cabo el Seminario: fortalecimiento del liderazgo político de las candidatas, el objetivo es que las candidatas hagan valer sus derechos en este proceso electoral.

Tweets Tweets y respuestas Multimedia



Cecilia Lavallo @cecilavalle · 21 h

Con la embajadora Carmen Moreno quien preside @CIMGEA, Laura León consejera del @IEPCChiapas y Tere Alfonso directora de @IEPCChiapas en el Seminario de Fortalecimiento al liderazgo de candidatas de Chiapas. Gracias por todas sus atenciones.



INSTITUTO DE ELECCIONES Y PARTICIPACIÓN CIUDADANA
COMISIÓN PROVISIONAL DE IGUALDAD DE GÉNERO Y NO DISCRIMINACIÓN

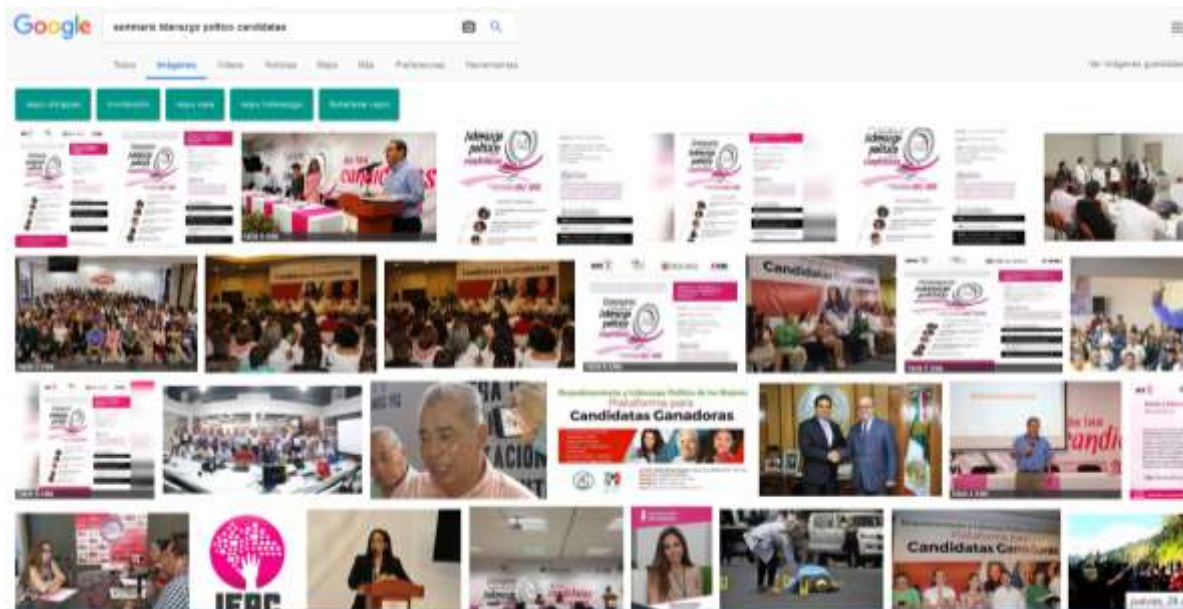

Para la planeación y desarrollo del seminario, se contó con un staff integrado por personal del Instituto de elecciones y participación ciudadana:

De la Dirección Ejecutiva de Educación Cívica:

- Carlos Ventura Madariaga
- Esgardo Grajales Vázquez
- Ludwing de Jesús Nucamendi Suasnábar

De la Dirección Ejecutiva de Asociaciones Políticas:

- Alejandra Rivera Gordillo
- Erika Yasmín Ruiz Coutiño
- Estephani Alejandra Prats Solórzano

De la Dirección Ejecutiva de Organización Electoral:

- Ana Karen Amador Torres
- Carlos Alberto Rivera Castillo
- Ana Mauri Ramírez Gordillo
- Carlos Mario Nandayapa Siu

INSTITUTO DE ELECCIONES Y PARTICIPACIÓN CIUDADANA
COMISIÓN PROVISIONAL DE IGUALDAD DE GÉNERO Y NO DISCRIMINACIÓN

De la Unidad Técnica de Servicio Profesional Electoral:

- Teresa de Jesús Alfonso Medina
- María del Consuelo Zavaleta Vázquez

De la Dirección Ejecutiva de Participación Ciudadana:

- Kyri Rebeca Vences

Del área de Consejeros Electorales:

- Andrés Gordillo Guillén
- Susana Camacho López
- Daniel de Jesús Alhor

De la Unidad de Género y No Discriminación:

- Juan Ángel Esteban Cruz

Se contó también con la participación de la Unidad de Servicios Informáticos y la Secretaría Administrativa.